



Vote Chapa 1 – Compromisso e Ação POLÍTICA E PROPOSTAS

- Reiterar o compromisso com a defesa dos direitos e interesses dos professores de todos os níveis e modalidades de ensino, que compõem a categoria, e lutar contra a política de precarização das condições de ensino.
- Manter as negociações coletivas anuais com as representações patronais do ensino privado e comunitário com vistas à manutenção e melhoria dos salários e das condições de trabalho.
- Lutar pela integração dos tutores, instrutores e especialistas em educação na base de representação do Sinpro/RS.
- Buscar a regularização contratual dos professores e demais profissionais docentes em atividade nos cursos técnicos, de idiomas e livres.
- Ampliar para todo o estado a assistência individualizada aos professores expostos a situações de constrangimento e de violência física e psicológica, através do NAP, com a integração de mais diretores, advogados e profissionais da área da saúde.
- Manter o empenho desenvolvido pelo Sinpro/RS em defesa dos direitos e interesses dos professores nos processos de Recuperação Judicial de instituições de ensino.
- Preservar a integralidade do Projeto Sindical do Sinpro/RS, mantendo todas as lutas e iniciativas que têm garantido, ao longo dos anos, a adesão dos mais diversos segmentos de pensamento e interesses da categoria e a simpatia da sociedade gaúcha.
- Destacar a expertise do Sinpro/RS na área da comunicação, compromissando a manutenção e qualificação dos veículos já consolidados como o Jornal Extra Classe, Revista Textual, Site, App e o sistema de Newsletters.
- Manter a atuação no âmbito cultural através da Fundação Ecarta com seus diversos projetos e atividades regularmente desenvolvidas.

- Desenvolver maior organicidade na relação da Direção/Sindicato com os coletivos de professores das Escolas e das Instituições de Educação Superior (IES).
- Consolidar maior organicidade dos coletivos temáticos do Sindicato, integrando, inclusive, professores da base.
- Ampliar os convênios de assistência à saúde dos professores no interior do estado.
- Reativar o *Projeto Profissão Professor* para a discussão dos mais variados aspectos da atividade docente.
- Retomar o *Projeto Sinpro/RS Debate* e definir a variante *Sinpro/RS Debate Educação*.
- Realizar nova pesquisa para a atualização do perfil da categoria dos professores do ensino privado gaúcho (a última foi em 2017) e a sua relação com o Sinpro/RS.
- Valorizar e ampliar a divulgação do Hotel Casa do Professor em Porto Alegre, com vistas à ocupação plena de sua capacidade instalada.
- Desenvolver parceria com a Associação dos Professores Aposentados do Ensino Privado do Estado do Rio Grande do Sul (Apaepers), com vistas ao esclarecimento, discussão e mobilização política e jurídica pela aplicação de todas os recursos legais que valorizem as aposentadorias, bem como pelos adequados reajustes anuais.
- Desenvolver, em parceria com a Apaepers, projeto de palestras e atividades voltadas à qualidade de vida, ao entretenimento, ao lazer e ao turismo para os professores aposentados.
- Reiterar a integração do Sindicato no movimento sindical e a vinculação orgânica com a Central Única dos Trabalhadores.
- Estreitar os vínculos com as demais entidades sindicais locais, especialmente de categorias socialmente mais próximas aos professores, com vistas a iniciativas e lutas conjuntas sobre questões de abrangência que transcendam a categoria.
- Atuar de forma objetiva na defesa das pautas dos movimentos feminista, LGBTQIA+, negro e indígena.
- Empenho junto aos professores pela ampla compreensão sobre a necessária sustentação financeira de sua representação sindical.

NA EDUCAÇÃO INFANTIL

- Destacar a condição especial das professoras deste segmento educacional, penalizadas com os salários mais baixos de toda a categoria e com a precariedade de suas condições de trabalho.
- Denunciar a complexa relação de poder a que essas profissionais estão submetidas.
- Desenvolver campanha pública de valorização das professoras desse nível educacional.
- Constituir Coletivo de Diretores com atuação prioritária no segmento.
- Programar eventos de discussão da realidade profissional das professoras e das questões da Educação Infantil.

NA EDUCAÇÃO BÁSICA

- Definir políticas de resistência ao trabalho extraclasse, pelo direito ao descanso e à desconexão.
- Lutar pelo oferecimento, pelas escolas, de formação continuada aos professores, com vistas especialmente ao atendimento de alunos com deficiência.
- Lutar pela destinação de carga horária para a elaboração de materiais e instrumentos de avaliação de alunos com deficiência.
- Retomar a luta pela aproximação dos valores hora-aula entre os segmentos da educação básica.
- Acompanhar os desdobramentos da implementação do novo ensino médio.

NA EDUCAÇÃO SUPERIOR

- Destacar a situação de crise profunda do segmento da Educação Superior e as perspectivas para os professores acossados pela mercantilização e pelo aviltamento de suas condições de trabalho, esvaziamento dos contratos e perda de empregabilidade.
- Buscar novas formas de relacionamento e articulação com os professores deste segmento face a sua progressiva atomização e isolamento, herdadas do período da pandemia e sua atuação cada vez mais virtual.
 - Definir política e iniciativas de resistência ao verdadeiro “trabalho escravo” na EaD.
 - Valorizar e recompor a remuneração do aprimoramento acadêmico.
 - Questionar e discutir os parâmetros e a remuneração do trabalho acadêmico híbrido.

Eleições Sinpro/RS - 2022

18,19 e 20 de outubro

SINPRO/RS INFORMAL

- Realizar, de forma regular, ações presenciais em locais e ambientes públicos de lazer, para oportunizar um contato mais informal dos professores com o Sinpro/RS, em Porto Alegre (Brique da Redenção, Orla do Guaíba, Feira Ecológica, etc.) e nas Regionais.

SINPRO/RS 85 ANOS

- Programar e desenvolver eventos e atividades festivas, alusivas ao aniversário de 85 anos do Sinpro/RS, que acontecerá em maio de 2023.

NA UERGS E LIBERATO

- Defesa das fundações públicas – Universidade Estadual do Rio Grande do Sul (Uergs) e Liberato Salzano Vieira da Cunha –, e dos direitos de seus professores.

CHAPA 1
COMPROMISSO
E AÇÃO

USO EXCLUSIVO DOS CORREIOS

() Ausente
() Faltoso
() Não existe o nº indicado
() Recusado
() Desconhecido
() Outros (Especificar)
() Mudou-se

Visto: _____

Sinpro/RS - Av. João Pessoa, 919 - Porto Alegre/RS - 90.040-000

Eleições Sinpro/RS - 2022

18,19 e 20 de outubro | Vote Chapa 1

COMPROMISSO E AÇÃO

Nos dias 18, 19 e 20 de outubro, ocorrerão as eleições que definirão a Diretoria Colegiada do Sinpro/RS para o próximo triênio – 2023/2025. Cerca de 20 mil professores associados ao Sindicato, em todo o estado, estão aptos a votar.

Encerrado o prazo no último dia 14 de setembro, uma chapa inscreveu-se para o processo eleitoral: a **Chapa 1 – Compromisso e Ação**.

Chapa de situação, com ampla representação dos diferentes níveis e modalidades de ensino e das 13 Regionais do Sindicato – Bagé, Bento Gonçalves, Erechim, Lajeado, Passo Fundo, Pelotas, Rio Grande, Santa Cruz do Sul, Santa Maria, Santa Rosa, Santo Ângelo, São Leopoldo e Uruguaiana.

Chapa de situação, que representa uma atuação sindical que conquistou um patrimônio de direitos para os professores do ensino privado do Rio Grande do Sul e que enfrentou, ao lado dos professores, um dos piores momentos das últimas décadas: a pandemia. Um desafio superado com muito trabalho, aprendizagem, reciclagem e muita determinação. O Sinpro/RS é um projeto sindical anualmente reafirmado, com total autonomia em relação aos empregadores, partidos e governos.

A **Chapa 1 – Compromisso e Ação** é integrada por um grupo de 60 professores de todo o estado, comprometidos com as lutas da categoria e com a qualidade da educação.

Neste boletim, você pode conhecer os integrantes da Chapa 1 e a proposta de gestão e atuação para o próximo período.

CHAPA 1
COMPROMISSO
E AÇÃO

18, 19 e 20 de outubro

Vote Chapa 1

CHAPA 1
COMPROMISSO
E AÇÃO

CHAPA 1 – UMA DIREÇÃO PARA O TRIÊNIO 2023/2025

A conjuntura em que vivemos

- Marcada por inflação alta, aumento do custo de vida e desemprego, a conjuntura econômica atual está jogando milhares de trabalhadores e trabalhadoras em uma situação insustentável.
- Famílias endividadas e o preço alto dos alimentos levam milhares de pessoas à insegurança alimentar e mais de 30 milhões de brasileiros à fome.
- Mais de 10 milhões de brasileiros perderam seus postos de trabalho e mais de 38 milhões de pessoas estão trabalhando sem carteira de trabalho.
- Com inflação acumulada em mais de 11%, os trabalhadores ainda estão tendo perda salarial.
- Sem reajuste, a tabela do Imposto de Renda reduz ainda mais o salário dos trabalhadores.
- A educação, a saúde, a ciência, a cultura e o meio ambiente registram retrocessos alarmantes.
- 85% das diretrizes e metas do Plano Nacional de Educação (PNE) não foram cumpridas.
- O ensino privado, em especial a educação superior, padece com o efeito do cancelamento e esgotamento de políticas públicas de financiamento estudantil; e o empobrecimento da classe média, cada vez mais, tem provocado a evasão de estudantes. Somente em 2022, 3,42 milhões de estudantes abandonaram as universidades.



Sindicalização

É marca registrada do Sinpro/RS a busca pela vinculação orgânica dos professores através da associação. Há mais de três décadas, o Sindicato realiza campanhas de sindicalização, mantendo um patamar de cerca de 60% da categoria associada. São estabelecidas metas de sindicalização em cada nível de ensino, em todas as regiões do estado. Metas ousadas e desafiadoras e sempre superadas.

Durante os três anos da gestão que finda, marcada por um ano e meio de trabalho somente virtual em função da pandemia, 3.721 professores filiaram-se ao Sinpro/RS. Atualmente, o Sinpro/RS tem em quadro social 20.339 professores.

A perseverança no trabalho e a associação dos professores ao Sindicato será a marca da próxima gestão do Sinpro/RS.

Colegiado das Diretorias

FINANÇAS



Sani Cardon
Diretor Titular
Israelita e PUQRS
Porto Alegre



Amarildo Pedro Cenci
Diretor Adjunto
Conceição e UPF
Passo Fundo

ADMINISTRAÇÃO



Cecília Farias
Diretora Titular
Bom Conselho e Uniritter
Porto Alegre



Marcos Paulo Tonial
Diretor Adjunto
Santa Inês
Porto Alegre

COMUNICAÇÃO SOCIAL



Marcos Julio Fuhr
Diretor Titular
Americano e Anchieta
Porto Alegre



Fernanda Surita Duarte
Diretora Adjunta
Anchieta
Porto Alegre

CONSELHO FISCAL – TITULARES



Jeferson Luis Cunha
Ulbra
Canoas



Sílvia da Silva Lopes
Uergs
Porto Alegre



Victor Hugo Santana
Unisinos
São Leopoldo

Colegiados das Regionais

REGIONAL BAGÉ

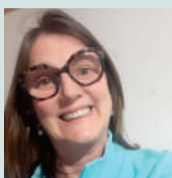

Carmen Barbosa
Urcamp
Bagé

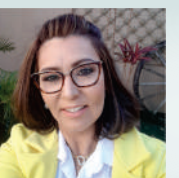

Roselene Winter
Fundação Bradesco
Bagé



Valton Severo Gonçalves
Santa Teresa de Jesus
Santana do Livramento

REGIONAL ERECHIM



Jorge Marinho
URI
Erechim

REGIONAL LAJEADO



Douglas Schlabitx
Conventos e Bom Jesus São Miguel
Lajeado e Arroio do Meio



Cristiane Navarro
Apasa e Sesi
Lajeado

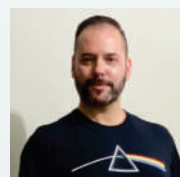

Mateus Dalmáz
Univates
Lajeado

ORGANIZAÇÃO SINDICAL



Cassio Bessa
Diretor Titular
Bom Conselho e Dom Bosco
Porto Alegre



Honor de Almeida Neto
Diretor Adjunto
Ulbra
Canoas

ASSUNTOS JURÍDICOS



Erlon Veronez Schüler
Diretor Titular
Fundação Bradesco e Israelita
Gravatá e Porto Alegre



Flávio Miguel Henn
Diretor Adjunto
São Luis
Santa Cruz do Sul



Josiane Bueno
Fundação Bradesco e Pio XII
Gravatá e Novo Hamburgo

POLÍTICAS SOCIAIS E SERVIÇOS



Margot Andras
Diretora Titular
Americano e João Paulo I
Porto Alegre



Arthur Beltrão Telló
Diretor Adjunto
Gabarito e PUC
Canoas e Porto Alegre

EDUCAÇÃO, FORMAÇÃO E CULTURA



Rodrigo Perla Martins
Diretor Titular
Monteiro Lobato e Feevale
Porto Alegre e Novo Hamburgo



Glória Bittencourt
Diretora Adjunta
Ivone Vettorello
Porto Alegre

CONSELHO FISCAL – SUPLENTE



Laudemiro Trindade
Apae Interativa
Santa Cruz do Sul



Lisiane Sales Rodrigues
Dom Bosco
Santa Rosa

REGIONAL BENTO GONÇALVES



João Paulo Scotti
Santa Rosa
Carlos Barbosa



Fabiane Sassi Caio
Aparecida
Bento Gonçalves



Ivânia de Brito Costanzi
UCS
Vacaria

REGIONAL PASSO FUNDO



Cláudia Freires da Silva
UPF
Passo Fundo



Lisene Maroso
Conceição
Passo Fundo



Jean Menuzzi
URI
Frederico Westphalen



Alba Ficagna
Anhanguera
Passo Fundo



Mateus DelRé
Menino Deus
Passo Fundo

REGIONAL PELOTAS



Luiz Otavio Pinhatti
São José
Pelotas



Cristiane Quiumento
São José
Pelotas



Marcos Kammer
UCPel
Pelotas

REGIONAL SANTA CRUZ DO SUL



Betina Durante
Educar-se
Santa Cruz do Sul



Elizani Kaizer
Casa da Criança
Santa Cruz do Sul



Josiane Ulrich
Unisc
Santa Cruz do Sul



João Batista Gomes
Bom Jesus Aparecida
Venâncio Aires

REGIONAL SANTA MARIA



Maria Lucia Corrêa
Franciscano Santana e
Antônio Alves Ramos
Santa Maria



Paulo Renato Ferrony
UFN
Santa Maria



Edmar Fabricio
URI
Santiago



Belquiz Oliveira da Silva
Fátima e Marco Polo
Santa Maria

REGIONAL SANTA ROSA

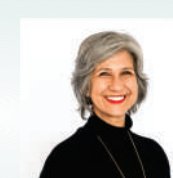

Naima Marmitt Wadi
Dom Bosco e Setrem
Santa Rosa e Três de Maio



Carla Sperling
Setrem e Sinodal da Paz
Três de Maio e Santa Rosa

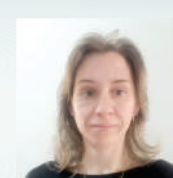

Juciara do Amaral
Sinodal da Paz
Santa Rosa

REGIONAL SÃO LEOPOLDO



Bruna Weirich
Pio XII e IENH
Novo Hamburgo



Otavio Afonso Forneck
Concórdia e Champagnat
Novo Hamburgo



Andréa Ritter
Santa Catarina e Feevale
Novo Hamburgo



Beatriz Sallet
Unisinos
São Leopoldo

REGIONAL SANTO ÂNGELO

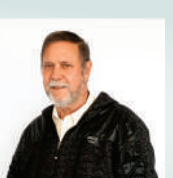

Cirilo Dalla Costa
Sepé Tiarajó e Teresa Verzeri
Santo Ângelo



Sandra Balbê de Freitas
Medianeira e URI
Cerro Largo e Santo Ângelo

REGIONAL URUGUAIANA



Daniel Sebastiani
Fundação Liberato
Novo Hamburgo



Evandro Rosso
Urcamp
Alegrete



Sandra Vargas dos Santos
Laura Vicuña
Uruguaiana



A eleição será
nos dias 18, 19 e 20
de outubro
de forma digital,
diretamente
nas instituições
de ensino.
Confira em
sinprors.org.br
os locais de votação.

Nominata Chapa 1